向陽新聞

発行所
高知市春野町97
土佐高等学校新聞部
編集人　山崎洋子
発行人　吉川順三
印刷　高知印刷

髙橋寫真館
高知市南播磨屋町
電話三一五八番

部告

新聞部顧問に本年度は西野先生に代って町田先生が担当されることになりました。本紙三十号の歴史を達成するまで良くご指導下さった西野先生に部員一同厚く感謝致します。

校長土地問題に もうひとこと

主張

生徒の批判が強かった校長の土地購入問題は、校長が受けると言明してケリがつき、もはや議論する余地はないかも知れないが、今後校長と生徒との親密さを増してゆくうえからも一言のべたい。

校長は最初本紙記者に辞退すると言明公表したが、振興会の説得に態度をかえ振興会に一任するとのべた。その間の事情は複雑で微妙なものがあるであろうしかし一度言明した事柄であり校長が態度を変えたことは我々生徒には何か割りきれないものが残る。

本年度の重点目標には昨年の四点に加えられて、一番最初に″総親和″という言葉が掲げられている。そして校長は始業式でこの点を指摘して「先生と生徒の間を和らげ親しいものにしなければならない」と語られた。そのためにはお互いに心を割って話しあい信じあっていく以外には方法がないはずである。ところがこのように生徒が頭をかしげなければならないことが学校にのこっているとき、果して真の″総親和″がなりたつであろうか。忘れられかけたことを再びむしかえすようだが、昨年の入試漏洩以来先生に対する信頼感が薄らいだとよく云われているが、それを取り除くため全力を傾むけているおりから残念でならない。

我々は決して校長に土地を贈ることに反対しているのではないが、生徒の意志を完全に無視する態度が果して良いことだと云えるであろうか。振興会と生徒とどちらに重きをおくか、これは難しい問題かも知れない。しかし少なくても生徒がなぜ反対していたか、それをよく考え、さらに生徒の意見に耳を傾けるべきであったろう。そして決心が変り受けとるべきだと思ったなら、率直にその経過と意向を明らかにしてもらいたかった。ただにえきらない態度でぐずぐずしていれば生徒の心にはますます不信の念が強くならないとも限らないのだ。

もう土地の問題はとやかくいうまい。しかし校長は生徒を尊重し、もっともっとよく我々の心を知ってもらいたい。そうすれば″総親和″にもずっと早く近づけるはずである。

我々生徒は校長をほこりとしてあくまでも尊敬し、信頼してゆきたいものである。

各部の親睦を深めよう

新年度の予算は決定したが、予算会のあり方でいつも批判の対照になるのは自分の部の予算を増すため、あまりに私利私欲に走り過ぎることで今年度もこの例に洩れなかった。そのために自席（今回は各部の席が決められていた）を離れ、闇取引きのような行為がしばしば見受けられたため、議長から再三注意が出されたがこれも馬耳東風と聞き流し、他の部から批難などあろうものならその部をグッとにらみつけ、逆にドナリ返したり、議長に食ってかかったり、非常識なことが公然と行なわれていた。

部費を多くし活動を活発にしたい気持は各部共通だが、それに固執した汚ない態度は避けたいものである。また文化部と運動部の対立が激しく、特に運動部など口ぎたなくののしったりし心ある人の顔をしかめさせた。このため演劇部から部の親密感を深める意味で「月一回くらい部長の会合をもとう ではないか」という意見が提案されたがそれさえ「次の機会に検討することにして今回はうちきろう」といわば避けるようにして強引に押し切ったのは、両者の対立を激しくさせるような運動部の態度としかとれないのだ。練習量によって試合が決まる、という運動部にすれば月一回の会合は無理かも知れない。また雨の日には作戦をたてる部や、あるいは休養をとらねばならぬ部も多いであろう。しかし試合に勝つことは大切なことではあるが、部と部が対立したままで一年を送ることは何といっても味気ない。これは部がお互いに長所短所を認めあい、よく理解して気のついたことは率直に意見を述べ、心をわって話しあってこそ本当に親密感が増し対立は自然ととけるだろう。そうすればお互いの部の活動に心から拍手を送ることができ、明るい空気も自ずから湧き上ってくるであろう。だから運動部も何とかして時間をさいて、少なくても二ヵ月に一回は各部の部長が集まり、なごやかな会合をもちたいものである。

所属する部は違っても、お互いに手を携さえて進んで行こうではないか。そうすれば今度の予算会からは少なくても今年度のような醜い姿を見せずにすむであろう。

それに関連があるかどうかは別として、こんどの予算をみると委員会案の文化部全体の予算は四十六万七千八百五円であり、予算会での決定額は四十二万三千九百七十円と減少している。一方運動部は委員会案が五十九万七千六百円であるのに、予算会決定額は七十七万六千八百円と大きく増加している。これが予算会での運動部を示しているのではなかろうか。

総額は百十五万円
本年度予算きまる

歳入上回る予算額
振興会費でうめあわせ

昭和三十一年度の予算会が開かれ、野球部の二十五万円など各部の予算を決定したが、この予算会では歳入総額を六万四千余円上回ったため、校長の最終決定のとき考慮してもらうことになり、二十五日校長の最終決定が出された。この予算は公表された後一週間たって決定する。

予算会は四月十七日（火）から三日間生物室で三十一部の部長が集まり各部の請求額を中心に討論採決を行ない、予算総額百十四万七千九百余円の配分を終え、校長に提出最終決定となったものである最終決定の内訳は文化部四十万九千百円、運動部七十二万七千百円委員会一万五千円と例年通り運動部が圧倒的に多い。また例年向陽会々費の出納をして貰っている先生に年間六千円の謝礼を渡していたが、今年度の予算会では、これを一際認めず、無償でしてもらえという決議を行ない、委員長から「私としては、そういうことは出来ないので辞表を提出したい」という意見も出、一時緊張した空気が流れたが「成立までは全力を尽す」という委員長の発言を了承、会議は終了した。しかし最終決定では、これを前年通り認めることになった。次に一部の部の予算会のようすを見てみると

福岡（野球）　試合は冬にもありしたがってグラウンドは市設球場を毎月借りなければならないし、ボールは破れたりすれば縫って使ったりして節約しているので考えてほしい。

板原委員長　バットは個人も持っているのにどうして請求をするか。

福岡　個人も持っているが折れやすく個人負担の金額が一万円にも達することが考えられるからだ。それに運動部は文化部より学校の名誉のためには、ずっと尽している。

松田（化学）　文化部もベストを尽して努力しているのであり、野球部の言葉は取り消してもらいたい。

福岡　取り消す。だが文化部は私部の人気をねたんでいるのではないか。

松田　（ふん然として）そういうことはない。

などの討論があり野球部の予算は二十五万円と三十一部中最も大きい予算となった。

ブラスバンド部の予算は野球部に次いで六万七千八百二十円。

山崎（バンド）　楽器が少なく充分な活動が出来ない。そのため演奏会も開けない。

三谷（送球）　学校から援助はあるか。

山崎　当ってみたが駄目だった。

三谷　押しがたらないのだ。もう一度交渉して欲しい。

山崎　相談してみます。

委員長　応援は野球部など一部に限られているようだが。

山崎　そんなことはない。庭球・ソフト部の遠征の時など見送った。

しかし予算総額は百二十一万余円となり、歳入との間に六万四千円余の差が生じたため、この赤字は校長の最終決定のとき考えてもらうことになった。

なおこの後校長から四月二十五日（水）最終決定が発表されたが、それでも赤字となるため、振興会から一万円出すことになった。最終決定の内訳は別表の通り。

予算会は生徒委員で
委員会　向陽会々則改正へ動く

本年度の予算会は終ったが、予算会の有り方について批判の声が高く委員会でもこの問題をとり上げ向陽会々則の改正が議題に上っている。

これは予算会で各部々長の態度が自分の部の予算を増すため、部の間で交渉して「お前の予算をこれだけにしてやるから、俺の方も頼む」という闇取引きのようなことがしばしば行われたためで、委員長の注意もほとんど効果がなかった。それに委員会案がほとんど無視され特に運動部の予算はソフト部と新たにできた空手部を除くほか全部が委員会案を上回ったため部の横暴と会則の改正は生徒委員の間で急激に高まっている。改正の対照となっている個所は向陽会々則第六章会合第十四条予算会の

第一項・予算会は文化会、体育会内の各部々長及び副部長より成る

第三項・予算会は毎入学年度始め一週間以内に開かれければならない。

の両項目をそれぞれ第一項・予算会は高等学校生徒委員より成る。但し文化会、体育会内の各部々長又は副部長は請求額を明示説明して委員の質問を受けなければならない。

第三項・予算会は毎入学年度始め十日間以内に開かれければならない。

後者は「一週間では充分な調査もできず予算会にも公正さを欠くことが考えられる」というものでこの改正案は九分通り成立するものと見られている。

部名	委員会案	予算会	決定額
図書	50,505	45,000	45,000
新聞	39,300	35,000	34,000
文芸	39,900	45,000	40,000
人文	24,000	25,000	25,000
英語	15,000	10,000	10,000
物理	10,000	5,600	6,000
化学	26,000	20,000	20,000
生物	27,000	24,000	24,000
美術	27,000	25,000	25,000
音楽	3,100	3,100	3,100
演劇	11,000	10,000	10,000
映画	10,000	13,750	13,000
園芸	19,000	13,000	12,000
写真	15,000	20,000	20,000
自動車	17,000	41,700	25,000
器楽	84,000	67,820	65,000
放送	50,000	20,000	20,000
茶華	0	0	12,000
小計	467,805	423,970	409,100
野球	200,000	250,000	240,000
庭球	40,000	50,000	47,000
卓球	27,600	32,800	33,000
籠球	37,000	55,000	49,000
送球	44,000	65,000	58,000
蹴球	42,000	46,000	46,000
水泳	40,000	60,000	55,000
柔道	51,000	55,000	53,000
ソフト	36,000	30,000	30,000
山岳	27,000	50,000	35,000
体操	4,000	8,000	3,000
剣道	40,000	60,000	53,000
弓道	3,000	10,000	10,000
空手	6,000	3,000	5,000
舞踊	0	0	8,000
委員会	13,000	12,000	15,000
事務費	6,000	0	6,000
予備費	60,000	0	0
小計	676,600	788,800	748,000
総計	1,144,405	1,212,770	1,157,100

現役はふるわず
大學入試　痛い同盟休校

このほど三十一年の大学進学状況がまとまったがこれによると現役からの合格者数は昨年の百四十一名と比べて四十名あまりも減り九十四名となっているがその原因の一つは入試漏洩からの盟休であると見られている。

全国的に浪人の進出が年とともに著しくなり、本校もやはりこの波を乗り越すことはなかなか難しいものとみられる。

最近三年間の入試状況は次図のとおりだが、特に東大・京大では浪人の進出が著しく、二十九年度には現役が大部分だったが、今年度はついに浪人がそれぞれ二倍、三倍をしめている。

主な大学の進学者数は次図の通り

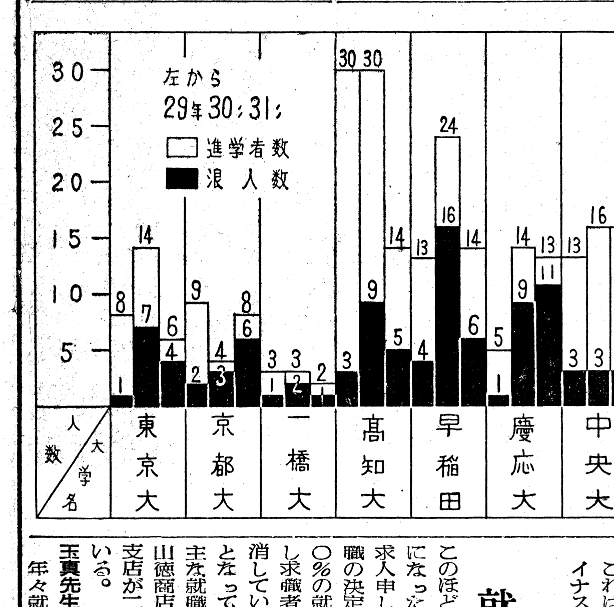

不振の原因を探ってみると

一、例の不祥事件の影響が大きくひびき、学問に熱中することが困難であったこと。

二、新卒は一年の浪人を覚悟の上で二段・三段の構えをせず、一本で行おうとする傾向が強すぎる。

三、昨年度の卒業生にくらべて実力考査の成績が低下している。これは入試に対して明らかにマイナスの面である。

四、修学旅行、運動会、予餞会はできるだけきりつめて授業を休まないようにし、行事前後の落ちつかぬ雰囲気は考えなければならない。

卒業生談　やはり入試漏洩が一番影響した。これで大部分の生徒はガックリしたようだが学校ばかりは責められない。やはりこつこつと勉強するものが勝利をしめるだろう。

なお本紙東京支局の調べによると英語の実力が低いことが入試の低調な一つの原因と見られる。例えばある東京の有名大学の一学部を受験した、本校の本年卒業生八名の英語点数をみるとわずか一名が六割の点をとったにすぎないまた八人の平均点はなんと三割五分。（合格には少なくても七割必要）これを一年浪人した者三名にみると、平均点はさすがに上りそれでも五割九分となっている。

就職率は八〇％

このほど本校の就職状況が明らかになった。求職者四〇人に対して求人申し込件数二五件ですでに就職の決定している者が一六名、四〇％の就職率となっている。しかし求職者の内二〇名が就職を取り消しているので実質的には八〇％となっている。

主な就職先は、四国銀行に四名、山徳商店三名、大丸、資生堂高知支店が二名、その他五名となっている。

玉眞先生談　年々就職に対して求職者は増す一方であり、就職はますますむつかしくなろう。この難関を乗りきるためには、真剣な態度と真面目さが大切である。そして本校においては就職か進学かあやふやな者が多くいるが、どちらか一方に徹底することが必要だ。また就職方面に実する教育の強化充実を計らねばならぬと困っているので、近いうちに職業の補導を行う予定だ。やはり例年のことだがエンコ就職が多いようだ。

先輩訪問記 ㉓

土佐女子高校教諭　甲藤幸夫氏（二十三回生）

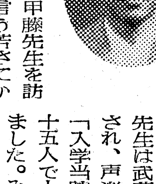

今回は土佐女子高に甲藤先生を訪問した。二十七才と言う若さにかかわらず、落ちついた感じのする方である。「僕は中学の時から音楽が好きでした。しかしあの時分は音楽などやるものは非国民だと云われたんです。友達は皆、東大などの一流学校志願者ばかりなのにひとり音楽をやりたいなどとは云えず、ピアノをひくにも、歌にも、みんなにかくれてこっそりやったんですよ。

しかし西野先生には、お世話になったなあ。自分としては皆に音楽をやりたいなどとはいえなかったがトモチャン（西野先生）だけはよく生徒の気持を理解してくれましてね」と当時の苦心を語られる先生は武蔵野の音楽大学をご卒業され、声楽が得意だとのこと。

「入学当時の予科の一年はわずか十五人で上級生にはかわいがられました。みんなムジャキでのんびりしていましてね。教室の花びんにサクランボをさしておいて休み時間には一つ二つちぎって食べたもんですよ。ピン玉というヤツもよくやったな。土佐中へはいっても一寸も勉強せず、秀才コースで落第コースをたどった僕には、学校時代の思い出といえば遊んだことばかりですよ」また「僕は文科系統が好きで、勉強せずに文学の本ばかり読み、おまけに数学が嫌いで、カマスには毎時間、前の端の机にすわらされ、しよっちゅうムチで頭をたたかれましてね。家の者には文学本を全部焼かれたこともあるんです。僕は今、話したような調子だから予課へはいるとき一年落第して、後はようようついて行きよった。しかし平井康三郎先生も一年落第しているからその点では僕も安心しているが、ネエハッハッハ」音楽学校での師はヘルマン・ヴーハー・プニッシという一寸長ったらしい名前のドイツ人だったそうです。

高校の共学には反対

楽しいはずの高校時代を大学受験のために費してしまうと云うことについて「土佐高の行き方としては、それでいいだろうね。しかしそれだけではガリベンのかたい人間になりはしないかと思う。私は九年東京にいて最近帰高し、母校へも一度しか行かないからあまり良く知らないが、確かに土佐高も変ったな。運動方面、特に野球などにのびて来たのは大いに良いと思う」とおほめの言葉をいただき記者一同ニコニコ。また先生の一番尊敬される方は「昔から偉人とか、賢人とか云われて来た人ではなく、自分のお母さんです。すべての点で 僕は母を尊敬 しています」

☆

なお先生は、中学の男女共学は賛成だが、高校では反対だそうです。「女の人はやっぱり女らしさがなくてはいけません。今の世の中では色々いうけれども、いわゆる良い意味での女らしさが失われていますね」と一般女性に対するメガネの端をチヨッピリ。若い甲藤幸夫先生の将来は、まだご自分でもわからず、今のところ高知で音楽の教師を続けていかれるとのこと。

「しっかり勉強しなさい」やさしい先輩の声をあとにツタの葉からむ先輩の務め先である土佐女子校の門を後にした。（M・S）

校長、土地を受けとる
建築は一年後の予定

″校長に土地を贈ろう″と前年度から寄附を集めていた大島校長の土地購入問題は校長が本誌記者に辞退を表明してからその成り行きが注目されていたが、振興会の再度の要望に校長は態度を三転し、振興会に任すむねの言明をおこなった。

この問題は土地購入が生徒や一般父兄に連絡もなく決議された手続きの不備と時期の問題などで一部から批難を集めていた。その後振興会幹部の間で対策を協議していたが、幹部としてはあくまで贈呈の意志は変らず、このため父兄からの寄附は締切り後まで続けられた。そして本誌発行後ただちに全支部長と評議員に緊急役員会を召集するむねの通知をし、役員会の席上この問題をとり上げ満場一致で幹部の態度を承認した。そこでこのことを校長に話し受け取ってもらいたいと振興会の態度を再び明らかにしたため校長もついに態度を変え、振興会に一任するとのべた。

なお購入した土地はそのまま置いておき、一年ぐらいのうちに建築するものと見られている。

板原君委員長に
新学期四役きまる

新学期を迎え生徒委員会では四月十二日（木）三十四人の新生徒委員の互選により新らしい四役を決定した。

新四役には、委員長に生徒委員連続四回目で昨年度の同盟休校その他委員会に積極的な活躍をし前期副委員長を務めた功労者板原正伸君（二K）が、副委員長には二名対立選挙の接戦の末窪田隆士君（二S）が、さらに書記長は昨年度二学期書記を務めた梶真智子さん（二T）。進行係は前期と同じく矢野精完君（二T）をそれぞれ決定した。

前期間中は学園明朗化にあまり効果をあげていないのでこの点早急に解決されるよう委員長他の三役の手腕が期待されている。

ひとこと
酔っぱらいの宿直

ある日曜日の夕方、その先生は校内の安全と平穏を守るべき宿直であった。ところがその先生は他の二人の先生と一緒に酒に酔い、まだ残っていた生徒の前で大声でわめきあい傍若無人のふるまいをし、生徒の一人は酒を買って来いといいつけられて、しぶしぶと買いに行かされさえしたのである

酔っぱらいは町でもしばしば見ることがあるが決してみっとも良い姿ではない。しかもそれが日頃師とあおぎ、尊敬している先生であればあるだけ嫌な気持は増してくるものである。一体宿直の時に本校では酒を飲んでも良いことになっているであろうか。このようなことだから、それ水道のセンが盗まれただのそれ何がなくなっただのということが起ってくるのではなかろうか。ことあろうに校長の出張中に、しかも生徒の面前でこのようなことをして良いものだろうか。もしもこの日にふとしたことで隣からでも火が出たりしたとき、先生はどうすることもできないのではないか。また先生の眼の前で重要書類などが持ち去られても、ボウッとした眼では何もできなかろう。

漏洩事件によって極度にうすれていた先生への信頼はこのころようやく回復しもとの楽しい学園へと前進している大切な時期にこのような態度を生徒の前にさらけ出すのはあまりにも考えがなさすぎはしないだろうか？新しく教室の黒板の上にかゝげられた本年度重点目標の第一番目に″総親和″ということがうたわれているがこれは生徒間だけの親密を計るということではなく、生徒、先生それに事務の人々も加って一体となり、学園全体の緊密化を計るべきでありまたそうでなければ意味がないのではないだろうか。

先生も人間である以上酒を飲むなとはいわない。しかしいやしくも教師として校内にいる場合先生は先生としての分を守り、生徒を指導していただきたいものである。もし一部の先生でも分を守らず、みだらな行動をなさるとするならば、本校は没落の一途をたどることは火を見るより明らかである。教育者としての立場をよく自覚せられ反省していただきたいものだ。（J・Y）

らくがき

筆山の木々が緑色の若葉におおわれると共に新しい学年が始った。昨年の中学入試漏洩問題によって受けた大きな痛手をいやすと同時に、実際以上に評価されている本校を名実共に充実させ、輝やかしい未来を作り上げなければならない。そのためには決して先を焦らず一歩一歩をしっかりとふみしめ、かたいいしずえをきずき、入試問題に限らずすべての充実をはかることが必要であり、先ず身近な事から改善し校内の明朗化を計るべきであると思う▼例えば売店の混雑ぶりと非衛生さは他校に優るとも劣らぬ状態である。施設の方は今のところ何ともできないようだが、一方混雑の方は生徒個人の自覚によってある程度防止することができるはずでありそうすべきである また講堂の前の通路に自転車が雑然と置かれ歩行さえも困難な時がある。これは学校の規定を破っての自転車通学者が多いことを示しているお互いに規則は規則として守って行きたいものである。▼本年度から新らたに高校の入学式を挙行することになり四月十日に行なわれたが、これは学校側の生徒に対する深い愛情の現れであって校内の充実も案外こういう面から発展して行くかも知れない。我々はこの入学式の意義を十分理解し学校側の愛情に応えるべきであると思う。▼校内明朗化の手段として校長と話し合う会を持たれ少しずつ明朗化に学校・生徒間がつとめているようだが果してその要望のうち一つでも現在効力を発しているものがあるか疑問である。生徒側もこの十八条はいずれも捨てることのできない明朗化運動の一端であるので、あくまでもこの要望を貫徹するように全力をあげて進んでもらいたいものである。▼生徒は一部の委員に任せ切りにせず、学校社会である以上何事も全員一致協力なしに解決はあり得ないことを、学校側・生徒は共に強く自覚して行かなければならないと思う。▼頑張ろう！輝やかしい未来と明朗な学園を作るために。（J・Y）

コンサイス英和辞典
美しいビニールカバー付　学生・社会人のための日本を代表する辞典。比類ない収容語数、新時代に即した適確な譯語・説明語・用例、新語・現代語・米語の充実、英米両発音の表示等その洗練された内容、鮮明な印刷、丈夫な製本を誇る。
三省堂編修所編
コンサイス判 1,272頁
上装……380円
特装……500円

定評ある三省堂の辞書・参考書を
目録送呈

コンサイス和英辞典
三省堂編修所編　コンサイス判　九七六頁　上三五〇円　特四七〇円
美しいビニールカバー付
コンサイス英和の姉妹辞典。語数の豊富、現代語・米語の充実適確な生きた訳語、用語の実際を明らかにする豊富で適切な用例、英米用語の相違を詳記親切な文法上の留意・付録、引きやすい実際的配列など最も権威ある和英！

英文法辞典
全高校生に贈る
画期的な新形式の英文法総合書
早大教授　鈴木幸夫　東浦義雄　著
携帯版　496頁　270円
引く辞典と読む辞典を兼ねた英文法書。文法用語編と重要単語編とから成る。五十音順に配列した各項目ごとに懇切な解説・用列を付し、意味用法を詳述して英文法知識の徹底的把握を期す。さらに巻末の英文法組織表の活用によって整理体系化される。英文法の学習に欠かせない座右の書として全高校生に圧倒的好評です。

一日一題の研究
一日一題 国文解釈の研究 一八〇
一日一題 国文法の研究 一八〇
一日一題 英文解釈の研究 二〇〇
一日一題 英作文の研究 一八〇
一日一題 英文法の研究 二〇〇
一日一題 解析Ⅰの研究 一八〇
一日一題 解析Ⅱの研究 一八〇
一日一題 幾何の研究 一六〇

難問題の研究
入試英語難問題の研究 一一〇
入試国語難問題の研究 一〇〇
入試数学難問題の研究 一一〇
英語客観テスト 一〇〇
大学受験 英単語熟語集 九〇
地図中心 人文地理の整理 一〇〇
世界文化史年表 七〇

荒牧鉄雄著
現代英文解釋法 三〇〇円
現代英作文 二四〇円
現代英文法 二三〇円
現代総合英語 二八〇円
用例つき 受験英語単語カード 二五〇円

英語の家庭學習はラジオ講座で
三省堂大学受験 英語ラジオ講座
★英語を完全にマスターできる新企画!!
☆本講座のきき方☆
毎日1時間を通して聞けば、一日一日復習しながら進められる。また、時間を節約される人は、一日おきに1時間つづけて聞くことも妙案です。
文化放送 JOQR 1130KC 毎夜0時～0時30分
朝日放送 JONR 1010KC 毎夜11時30分～12時
春期基礎研究講座
5月号テキスト発売中！　¥60

SSD 三省堂　東京神田神保町1－1　振替東京110159

図書館九月に着工へ

百八十人を収容可能

文部省から一千万円

昨年度生徒から図書室が狭いから何とかしてもらいたい、という要望があり、校長からも図書館兼理科室の建築の考えがち出されていたが、この計画は着々と進んでおり九月にも着工、遅くても現在の高三が卒業するときまでには完成するもようである。なおさし当って今は図書室を元の図書準備室に移しわずかに広くなっている。

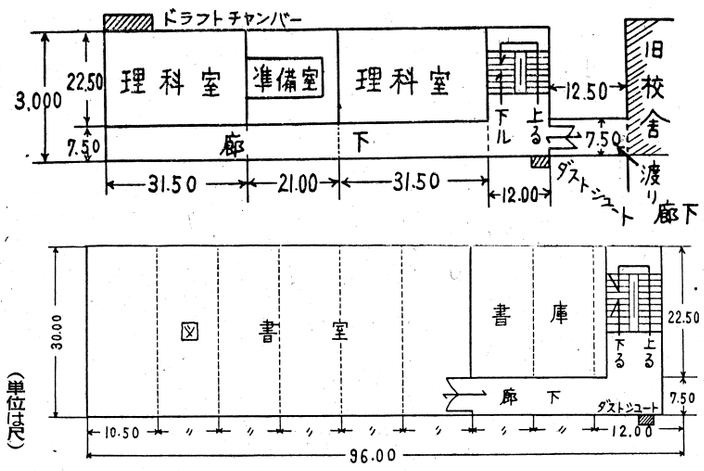

昨年度校長が建設を予定しているとのべた、この図書館兼理科室は現在その費用として一千万円借りることを文部省私学振興会に申し出ており、この方の交渉がつきしだい着工にうつすことになっている。着工は今年の九月おそくても十月にはできるもようであり現在の高三が卒業する三月には完成の予定。建設は講堂と同じく清水建設の請け負いとなるが、その設計もほとんど完成している。建坪は二百四十坪で一階二階は理科四教室と準備室が二室となるが、三階の八十坪は図書室となり一度に百五十人から百八十人の生徒を収容することができるという。この新校舎は本校舎から直接渡れるようにし、蔵書は別に陳列、図書室は読書にだけ使用するようになるみこみである。また屋上はバルコニーとし、バレーボールのコートを設けるよう設計されている。

高一生談　実現されることを聞きただ嬉しい。あんな小さい所ではほとんど勉強もできなかったが、今度完成したら思い切り本を読んで勉強したい。

図書部部長談　昨年まで図書室が本校千八百余名の生徒の使用するものとしては余りにも貧弱だったので、これまで再三校長に交渉したが経済上の問題でうけいれられず、やむなく応急に元の美術部室へ移った。しかし今度立派な図書館が建てられると聞き大変うれしく思う。我々もできるだけのことをして、生徒のみなさんがこれを十分活用できるようにつとめたい。さしあたり本校の図書室は歴史があさく蔵書も少ないので、予算を上手に使って本をふやしてゆきたいと思う。ただ高三の卒業までに間に合わすことができないのは残念だ。

四万七千円盗らる

校長室にドロボウ侵入

四月十日校長室に賊が入り現金を盗まれてしまった。この日は入学式の日で、中学からそのまま入る生徒も今年から新入生といっしょに入学式を行うことになりその最初の日だった。校長が入学式に列席、挨拶をのべていたとき力バンを盗まれたもので。

力バンは後から東の男子用便所の中から発見されたが、書類は無事で金だけがなくなっていた。金は校長個人の私有の二万五千円と県高校体育連盟からあずかっていた二万二千円で、合計四万七千円が盗まれた金額である。

大嶋校長談　自分の不始末だから何もいえないが公金が入っていただけに残念である。廊下を行き来する人も多くまさかと思っていたんだが……。

世界唯一の動物も

奄美大島をたずねて

中山駿馬

奄美群島は冬季黒潮暖流の影響を受けることが多く、熱帯性の動植物が多い。動物ではアマミノクロウサギとルリカケスが有名で、ともに天然記念物として学術上貴重な種類であり、どちらも奄美大島と徳之島以外には世界にこれを産する所はない。アマミノクロウサギは野兎にくらべて体がはるかに小さく背は黒く腹は帯褐色で耳が短かいことと上顎の臼歯が五個であることが特徴とされている。昼間は土中の穴や樹の穴にかくれ、夜間に出て植物の茎葉を食べる。毎年数回子を産むが紂中に深い横穴をほってその中で二、三匹の子を産むという。

ルリカケスはカラス科の鳥で土佐にもいるカケス（土佐の方言、ガイス）に似た形態であるが、羽色がルリ色を主とした極めて美しい鳥である。その他アマミトゲネズミ、アオカナヘビ、ナミエガエル、オットンガエル、ヒャン、オオシマトカゲなどを産し動物分布上非常に興味ある地域である。奄美大島と屋久島、種ケ島との間にある七島灘は東洋区系と旧北区系との境界線で渡瀬ラインとして有名でこの線の南北は動物分布が大分違っている。

熱帯果樹としては、各地でバナナ、パインアップル、パパイア等が栽培されている。甘藷はこの地方の主食で栽培面積も広く、周年栽培していて必要な分だけ掘って食用飼料にしている。栽培技術は一般に幼稚であり、いもの味もよろしくない。アリモドキゾウムシという害虫が甘藷に被害を及ぼすので困っている。この害虫が内地に入らないように甘藷の移入は禁止されている。山間の海岸村域には水田があり稲は年二回とれる。味噌の原料としてソラマメが多く、小麦、落花生、ダイズ、アワ、キャベツ、トマト等も栽培されている甘蔗の栽培は甚だ盛んで一月から四月末までが砂糖を作るために多忙である。

奄美の産物は黒糖と大島紬とである。この地方の特産のエラブ鉄砲百合は白い可憐な花をつけて海岸や山地に見られた。戦前はアメリカに多く輸出されていたが、今は米国のクロフトリリーにおされて輸出は減少したという。蘇鉄は海岸、原野山地等に殊に多い。大島のソテツかソテツの大島かという程である。奄美群島は食糧が少ない。上に台風が多く、内地との交通が不便であったために度々飢饉におそわれたので、救荒植物として島民の生命を救って来た。この祖先の命を救ってくれた蘇鉄に対しては島の人々は独特の感情をもっており、民謡にもこれをうたっている。

「赤い蘇鉄の実もうれる頃
　カナ（娘）も年頃
　カナも年頃大島育ち」

言語は島によって多少異った方言もあるが大体我々との話は解る。しかし先方同志で話すことはサッパリわからない。

（写真はバナナの木を背に永野先生）

なんと四ヵ月に一冊

図書の読書傾向まとまる

始業式の日に退任の先生方のあいさつがあって四人の先生が本校から去られた。入試漏洩以来一年の月日が去った。入試漏洩の際、校長は学校を信じろといゝ、他の先生も時機をまてといった。一年の月日を過したあと、われわれは何か胸にわりきれないものを感じるのだ。入試漏洩以来一年もたったのにまだ時でないというのだろうか。校長は人事の問題はむつかしいとよくいわれる。しかし人事の異動にもっともつごうのいゝ学年度のかわりめなのに、入試漏洩のとき、とかくの噂があった先生や、今までの学期試験で問題がもれたことのある先生や、さらに同盟休校のとき、私があの先生から問題をきゝましたと証人までがでた先生がいまなお教壇に立っておられるのはどういうわけなんだろう。

さいきん土佐高生の質がおちたという言葉をよく耳にする。まったくそのとおりだと感めざるを得ない現状のようだ。靴がなくなる、ゲタがなくなる、本がなくなる。このような盗難事件がおこる理由はどこにあるのだろう。これは一つには個人の自覚の欠如というものからくる無秩序な背景性によると思われるのである。

そして二つには学校という一つの団体の中に生活しながら、その団体に対して何等の愛校心ももたない利己主義によると思うしかしその利己主義は、学校に対する反抗ではないだろうか。同盟休校のとき、問題を洩らしながらもそれを認めようとしない卑怯な大人に対していだいた反感が利己主義に発展していったのではないだろうか。

とにかく、本校はいまゝ大きな二つのわかれ道にさしかかっている。ずるずると転落への道をたどるか、ここで団結して再起の道をあゆむか、すべてが現在どうするかにかかっている。

私は生徒諸君には〝個人々々が自覚して行動しよう〟と言いたい。そして学校に対しては〝早く入試漏洩のごたごたにケリをつけるように、人事の刷新をしてもらいたい〟と言いたい。

（高三Ｔ）

献

早く人事の刷新を

浜田君五輪練習に参加

今年二度目の合宿練習

作品展盛況　小学館および本校新聞部主催の向陽新聞発刊三十号記念の小学館全国児童生徒作品コンクール〝図画の部〟入賞作品展覧会が文部省高知新聞社の後援で去る三月十八日（日）から二十一日（水）までの四日間中央公民館本館の二階で催された。祭日、日曜日をふくむ去る四月二十八日から五月七日まで、大分県別府市でメルボルンオリンピック水泳の部の候補者強化合宿練習が行われているが、本校の水泳部員浜田成亮君（三Ｔ）が高知県からは一人の高校生代表者として参加している。

この合宿練習は来年の五輪大会の出場選手を選考する日本選手権大会を前に、重要な合宿であり、前学期一月にも東京で行われこれが二度目だがコーチ四名の指揮のもと日本水泳界のホープ六十名に混って浜田君は懸命に泳いでいる。

裏に終る　校新聞部主催の向陽新聞発刊三十号記念の小学館全国児童生徒作品コンクール〝図画の部〟入賞作品展覧会が文部省高知新聞社の後援で去る三月十八日（日）から二十一日（水）までの四日間中央公民館本館の二階で催された。祭日、日曜日をふくんでいたために会場は家族づれや学生でにぎわい延四千人を数え、なかなかの盛況だった。しかし本校生徒の観覧者が少なかったのは期待はずれだった。なお関係者はこうした行事を今後ますます発展させ有益なものにしたいと語っていた。

五月下旬　筆山発行

文芸部では五月二十日頃文芸雑誌〝筆山〟を発刊の予定、四月末日に投稿を締切った。同部では「昨年度は財政上の赤字で十分な活動ができなかったが、今年は皆さんの期待にそう意味でも一層がんばり、また内容も充実していきたいと思う。なお本年度から小松先生にかわり石川先生に顧問になっていただき、五月の上旬に〝新しい中国文学〟についての講演を行うこの講演には多数の生徒の自由な参加を期待している」と語っていた。

福島氏「春の勉強会」開く　本校先輩で早大生の福島清三氏（二十九回生）はこの春休み「春の勉強会」を行ないその純益の一部を鉄筆二ダースとガリ板を本校に寄贈した。

この「春の勉強会」は同氏が本年度の中学新入生の学力と向学心を養うため、全教科にわたって指導したものだが、なかなかの好評で百人近くの新入生が参加した。

福島氏談　この会をますます有意義なものとして今後もつづけてゆきたい。さしあたり、この夏休みにも「夏の勉強会」をもちたい。

本紙東京支局役員決る　【東京支局】在京新聞部出身者の会が四月二十九日、十名出席して開かれ「向陽新聞東京同窓会」を結成するとともに、本紙東京支局の新メンバーを選んだ。役員はつぎのとおり。（敬称略、数字は卒業回数）

会長＝岩谷清水（27・雑誌編集者）支局員＝主任・中城正晃（30・中大）会計＝田内敏夫（31・中大）中山剛吉（29・東大）横山禎夫（30・早大）大原譲（30・東大）千原宏（03・早大）支局顧問＝近藤久寿治（6・田

スタンドピアノを購入　本校生徒が長い間待ち望んでいたヤマハのスタンドピアノが四月二十日ついた。これは本校にはオンボロピアノ一台しかなく使用するのに困っていたため、十五万円で購入したもので三月中に本校につき四月には使用できる見込みであったがおくれて現在に至ったもの。

向陽会館と決定か　前々から問題になっていた本校講堂の名前は生徒側の決定した通り向陽会館となる模様である。振興会および校長もこの名前には賛成の意向を示しているのであとは職員会の承認を待つばかりとなっている。

新任アンケート

新学期を迎え四人の先生がやめられたがこの後に七人の先生が赴任してこられた。これらの先生にアンケートを求めた結果は

①現住所
②出身大学
③趣味
④結婚
⑤担当課目

清水美鶴先生

①高知市桂浜
②東京大妻女専
③育児にすべてをうちこんでいます。
④結婚して子供が二人います。
⑤家庭科

川島未喜子先生

①高知市丸の内二十二番地
②高知女子大家政学部
③読書、絵画
④目下独身ですがさやかでいいから祝福される結婚を……。
⑤保健、生物

石川其治（ソノジ）先生

①高知市西洋町一番地
②日本大学
③喜多流の謡曲、剣道は若いときは三段でした。
④結婚前はほのかな好意をよせていた程度だが、結婚してから熱烈な感情になった。
⑤国語

高崎元尚先生

①高知市幸町八ノ七
②日本美術学校、旧土佐中出身
③美術の他に音楽の鑑賞
④恋愛でも見合でも良い。自分の仕事を理解しよく働いてくれる女性を望みます。
⑤図画

木内由雄先生

①高知市水道町前田方
②京都大学
③格別ありません。
④恋愛を理想としますね。
⑤歴史

矢野昭典先生

①香美郡岩村岩次
②高知大学文理学部
③読書とテニス
④何ともいえませんね。
⑤英語

西沢　澄先生

①高知市築屋敷二丁西沢弘順方
②奈良女高師
③観劇（歌舞伎、新劇）
④まだ独身です。
⑤理科

新聞

習慣とは……

春たけなわの十六日、〝越前町で一番立派な邸のすぐとなりのかわいい家〟と教えられた久保田先生のお宅に訪問する。

「新聞部はさすがに探索がゆきとどいているネ。実は今日は月給日だ。一日早く来たら財布に一銭も入っていなかったよ」と先生はチョッピリ、サラリーマン生活の悲哀をのぞかす。

ニワトリ小屋やイチゴ畑のある庭で、元気に遊んでいるのは一粒種の洋子ちゃん。洋子ちゃんの〝洋〟は英語で〝オーシャン〟つまり娘さんになって町を歩いていると「オーシャンだ！」と人が振り向くほどの美人になるように、と親の切々たる願いをこめて名づけたそうである。

ちょっと失礼

久保田先生の巻

奥さんとの結婚については「平凡な見合結婚だよ。その見合の時には、僕はメガネをかけて行きませんでしてね。よくこれの顔が分らなかったんですよ。もしメガネをかけていったら、今とは大分情勢が違っていると思うんですがね」と本人を前に堂々とおっしゃるのをお聞きして記者は「本校ではめずらしく恐妻家ではないな」と胸のうちさて高知高等学校から京都帝大の本などがキチンと並べられている。たくさんの学生時代の蔵書を戦災のとき全部キレイに焼いてしまって、今でも残念でたまらないとこぼされる。好きな小説家は鈴木三重吉で、映画俳優はゲーリー・クーパー、佐野周二、原節子などのオールド派尊敬する人物は徳川家康をあげて「あれだけ人間的に完成した人はいないね。歴史はゆがめられているから、はっきりとはわからないが、実によく考えて物事をやりとげているね。」とタヌキ論を一くさり。

先程からニコニコしていられる奥さんに話していただく。「ふだんは無口ですが、一寸お酒を飲むと、とても気げんがよくなって、軍隊生活の話をよくしてくれます。それを何度も聞かされるので、むこうが言う前にこちらが筋を覚えてしまってるんですよ。趣味のない人で、日曜日には草をむしったり、子供を連れて映画へ行ったりするくらいのものですね」

校内水泳大会で我々がみごとなお手並を拝見した水泳も、公式の海水着がないから最近はあまりされないそうだ。しかしこんな生活のはしばしにも先生の静かな温かい人間性が一杯あふれているように感じられた。

「本校の生徒は、非常に温厚な人が多いね。それはあの同盟休校のときつくづく思った。僕たちはあの時一般のストライキのようになるかも知れないと心配したが、生徒の態度はまるでゼントルマンだった。あんな温厚な人の集りで、なぜあんな同盟休校のようなことをしたのかわからないね。同盟休校は確かにゆきすぎだったと思うね。しかしあれで十分成果をあげた。先生方の反省をうながしたね。だから先生もつつしみを忘れずにゆけば本校の再建も可能だと思う。僕はこの休校と今年の進学率とはそう関係はないと思う。しかし少しはこれによって卒業生の心が動揺したかもしれないね」。「現在の国状にはヒカン的だね。いい政治家がでてこないと思うね。国民をペテンにかけて…。僕は保守党はキライだ。社会主義が比較的好きだね。」と政治の話も出て先生のお話は次から次へと絶え間なく続く。日は鉱山学部へと思まれたコースをたどられた先生の学生生活は、「登山と写真にこっていましてね。一週間のうち、土曜と日曜は山登り、月・火・水は写真、のこりの木・金で山登りのプランをたてるという風な有様だったんだよ。だから勉強する暇はなかったね。数学と化学は大キライだった。」そうである。

先生のうしろの書棚には、夏目漱石全集や日本の歴史書や化学からないが、実によく考えて物事をやりとげているね。」と夕ヌキ論を一くさり。

先程からニコニコしていられる奥さんに話していただく。「ふだんは無口ですが、一寸お酒を飲むと、とても気げんがよくなって、軍隊生活の話をよくしてくれます。それを何度も聞かされるので、むこうが言う前にこちらが筋を覚えてしまってるんですよ。趣味のない人で、日曜日には草をむしったり、子供を連れて映画へ行ったりするくらいのものですね」

校内水泳大会で我々がみごとなお手並を拝見した水泳も、公式の海水着がないから最近はあまりされないそうだ。しかしこんな生活のはしばしにも先生の静かな温かい人間性が一杯あふれているように感じられた。

「本校の生徒は、非常に温厚な人が多いね。それはあの同盟休校のときつくづく思った。僕たちはあの時一般のストライキのようになるかも知れないと心配したが、生徒の態度はまるでゼントルマンだった。あんな温厚な人の集りで、なぜあんな同盟休校のようなことをしたのかわからないね。同盟休校は確かにゆきすぎだったと思うね。しかしあれで十分成果をあげた。先生方の反省をうながしたね。だから先生もつつしみを忘れずにゆけば本校の再建も可能だと思う。僕はこの休校と今年の進学率とはそう関係はないと思う。しかし少しはこれによって卒業生の心が動揺したかもしれないね」。「現在の国状にはヒカン的だね。いい政治家がでてこないと思うね。国民をペテンにかけて…。僕は保守党はキライだ。社会主義が比較的好きだね。」と政治の話も出て先生のお話は次から次へと絶え間なく続く。日は

メガネ忘れた見合

愛嬢はオーシャン

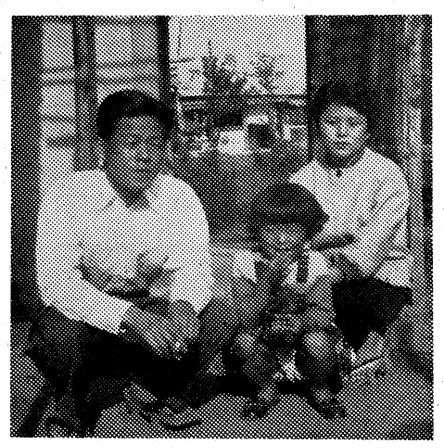
（写真はお庭での先生御一家）

（Y・Y）

図書館の読書傾向まとまる

（A）文庫本（谷渡、新潮、角川）

1、次郎物語（下村湖人）
2、千一夜物語
3、草枕（夏目漱石）
4、それから（夏目漱石）
5、坊っちゃん（夏目漱石）
6、十五少年漂流記（ジュール）

（B）文学全集

1、武者小路実篤
2、谷崎潤一郎
3、山本有三
4、ミッチェル（風と共に去りぬ）
5、島崎藤村

（C）その他

1、ガモフ全集
2、人間の歴史（安田徳太郎）
3、源氏物語新解
4、若き日の思索（河出新書）
5、藤村名詩鑑賞（河出新書）

このうち次郎物語はほとんど中学生ばかりが読んでいて、中一では右には書かなかったが「世界少年少女文学全集」が非常に多く読まれている。このほかに高校生には岩波新書が良く読まれる。

日本文学全集者別にみると最も人気のあるのが漱石で直哉、潤一郎実篤、有三と続いている。外国文学は少数の著書に集中していない。

図書部でレコード・コンサート　去る二十五日（水）に第二回目をむかえたレコード・コンサートは図書室で行われたが当日約六十人余りの聴衆がつめかけ盛況であった。なおこのレコード・コンサートは二週間おきで水曜日の放課後一時間の予定で行う。この会について主催者の図書部部員に感想を聞くと、「私としてはいつまでも聴いていたいと思うが一部の人達はやはりあきてきますからね。次回はベートベンの曲を予定している。

ちょっと？？？

○○習慣とは…○○

現在中三の主任であるN先生が、放課後いつものように鼻歌を歌いながらホームルームに行って見ると、当番の生徒だけが四、五人いるだけ。七〇人の生徒が威儀を正して敬礼をしてくれるのをあてにしていた先生は、事態が一八〇度回転したのに激憤して曰く、「お前らあ一体ホームルームは済んだのか！」生徒みな一斉に、「はい済みました」先生曰アングリ。生徒によくだまされてみると…この教室は昨年H先生の受持ちで彼は毎日タダコラこの教室へ終礼通いをしたものである。日月は行く水の如く去り新学期が始まったが……あゝ習慣のおそろしさ！彼は過ぎし日の常を忘れえず、サッサと終礼をすませて来たのであった。

○○一九三八年型○○

最近運動場の片すみをはいまわっている顔中バンソウコだらけの自動車をみんながヨッテタカッテいじめているが、実はこれは借物で今を去る二十年前のフォード型とのこと。名前は立派であるが、いざスタートとなると全員でウンコラショッと後おし。ノロノロと動き出したころ飛び乗らなければならぬシロモノ。放課後ともなると自動車部部員はT先生の御指導のもとにこのバンソウコウだらけに乗り込み、今日もまた後おしの猛練習？である。借りる契約は後からおしても引っぱってもたいてもビクともしたくなったころ返すこと……。

○○入試うら話○○

中学入試の際、応答にのばせた二生徒のおかしくも痛ましい裏話。その一は面接を終えた一生徒、先生にお辞儀をした後、そうじ用具を入れる三角戸棚を戸口と見事とり違え、おもむろに戸をあけて出て？行こうとしてゴツン。ズラリ坐った恐ろしい？先生方は時ならぬ爆笑！その後れんぴんの情の去来することしばし。

先生の声もかすれて

その次に控えるのは純情なかわいい少年、質問されてそれを解し得ずやや考えて「……もう一度言って下さい」そこで試験官は問題を再び朗読、考えることしばし少年は童顔を桃色にしてまた曰く。「もう一ぺんお願いします」かくのごときことさらに二度、三度。試験官の声もだいにかすれてきたついにこの主人公童顔を赤くして曰く。「わかりません」先生連くんなり。

この二人の主人公、そろってすべってしまったという。

吹抜

▽…さる四月十日の朝、校長が部屋を留守にした間に校長室にドロボウが入り四万七千円ばかりの金を盗まれてしまった。

▽…校内でも生徒の盗難が相次ぎ特に靴が多くなくなるため、下駄箱の改造などとこれを防ぐのに大わらわだが〝燈台下暗し〟校長のふところから紙入れが飛び出してしまった。

▽…この日はちょうど入学式が講堂で行われており、明るい声が流れていたが校長先生のお顔はまるでつゆの空のようだった。

（S・I）

土佐高の店
万年筆の店
白五堂
高知市帯屋町
TEL 2473

古本は誠実で安い　井上を
古本売買　井上書店
高知市帯屋町中ノ橋　TEL 3921

新刊・書籍・雑誌
金高堂書店
高知市帯屋町　TEL 3864

カメラはキタムラ
高知市堺町　TEL 860, 3154

和洋菓子・パン
公設のヨシモト
高知市大橋通り公設市場
TEL 795

予備校の講義が自宅で聞ける
基本講座　開校　四月一五日　申込受付中
科目　英語科・解析Ⅰ科・解析Ⅱ科・国語科の４科
内容　大学教授が問題を出し講師が月２回添削指導
『基本講座用ＴＥＸＴ』及びその講義解説誌
『Seishu』（A5.P.80）を毎月送ります
『受験通信』（A5.P.64）を毎月送ります
予備校正修の定期試験にていねいな解答・講評・成績表をつけて毎月送ります
特典　会員は夏期予備校〝正修〟の講習に参加でき又受験相談や学科質問等にも講師が応じます
正修の通信添削
内容紹介　ハガキで請求　向陽新聞でみたこと記
東京都千代田区神田駿河台２の３　国電・地下鉄・お茶の水駅下車西へ３分　学校法人・東京都認可・国鉄指定校
正修英語学校
電話東京㉙2980～1　振替東京 144069 番

制帽は校風をあらわす
土佐高生の店
元田帽子店
高知市帯屋町二丁目
TEL 2591

ご存知ないのは
あなただけ
選んだ良書で
楽しい學習
明文堂
堺町 電295
能率的勉強法
順天堂大教授　田崎仁著
もっとも効果的な新しい学習法について心理学的な立場からまじめに解説した高校生渇望の書
旺文社発行
100円

学生服は専門店で…
各種サージ多数大量に取揃えて居ます
学服組合
本町二電停北側
電 2744番